

● 広報いわで iwade



岩出市イメージキャラクター
そうへいちゃん



(写真は9月5日に大宮緑地総合運動公園で行われた「岩出市地域防災総合訓練」の様子)

※4ページに記事掲載

CONTENTS

連載企画 (全4回) 「わたしたちみんなでつくる安全・安心まちづくり」

- 2 第1回 岩出市の犯罪情勢
- 8 病児預かり対応保育スタッフ養成講座
- 15 岩出市の粗大ごみ収集
- 24 第5回岩出市民運動会開催

10 Oct
2010
No.55

「わたしたち みんなで作る 安全・安心まちづくり」

第1回 岩出市の犯罪情勢

和歌山県9市による犯罪率等の推移

		平成18年	平成19年	平成20年	平成21年	平成22年6月時点
岩出市	刑法犯認知件数	986	943	1,040	1,051	451
	人口	50,838	51,491	51,772	52,014	52,383
	犯罪率	19.4	18.3	20.9	20.2	8.6
紀の川市	刑法犯認知件数	962	938	963	949	404
	人口	67,864	67,829	67,318	66,579	66,140
	犯罪率	14.2	13.8	14.3	14.2	6.1
田辺市	刑法犯認知件数	1,110	1,257	1,121	942	484
	人口	82,484	81,576	80,676	79,735	78,987
	犯罪率	13.5	15.4	13.9	11.8	6.1
和歌山市	刑法犯認知件数	7,176	6,574	6,515	6,499	5,871
	人口	375,718	373,533	372,277	370,959	369,958
	犯罪率	19.1	17.6	17.5	17.5	5.8
海南市	刑法犯認知件数	764	661	574	582	234
	人口	57,748	56,836	56,039	55,333	54,703
	犯罪率	13.2	11.6	10.2	10.5	4.2
橋本市	刑法犯認知件数	857	835	709	825	366
	人口	68,525	68,141	67,584	67,121	66,611
	犯罪率	12.5	12.3	10.5	12.3	5.5
有田市	刑法犯認知件数	510	436	363	395	165
	人口	32,143	31,687	31,251	30,836	30,470
	犯罪率	15.9	13.8	11.6	12.8	5.4
御坊市	刑法犯認知件数	485	549	403	363	189
	人口	27,051	26,742	26,374	26,075	25,895
	犯罪率	17.9	20.5	15.3	13.9	7.3
新宮市	刑法犯認知件数	536	481	466	446	208
	人口	33,775	33,397	32,759	32,267	31,889
	犯罪率	15.9	14.4	14.2	14.3	6.5
県総数	刑法犯認知件数	16,026	15,147	14,302	13,962	5,871
	人口	1,036,061	1,028,424	1,020,395	1,012,397	1,005,710
	犯罪率	15.5	14.7	14.0	13.8	5.8

岩出市が単独市政に移行して5年目となります。都市化の進展に伴い、平成18年から平成21年まで犯罪率は、平成19年の2位を除き常にワースト1位と、非常に治安の悪い市としての位置にあります。

この不名誉な記録を返上するために、市をはじめ、日夜警察や防犯ボランティア団体の方々が様々な活動を展開しておりますが、平成22年6月現在の犯罪率を見てもワースト2位であり、好転しているとは言えない状況です。

家族・地域間の希薄化、景気の低迷等の社会的な要因や目まぐるしい時代の変化に行政や警察が追い付いていないことなど原因は様々と思われませんが、岩出市が掲げる安全で安心なまちづくり、犯罪のないまちづくり、住民の皆様

が安心して生活できるまちづくりはもはや専門機関だけでは足りず、市民の皆様一人一人の手を借りなければ達成できないと言っても過言ではありません。

ちなみに、本年6月現在で、県内犯罪率ワースト1位は北山村ですが、北山村が本年一時的に犯罪が増加したことを鑑みれば、実質的には岩出市がワースト1位と言えます。

そこで、シリーズ「わたしたち みんなで作る 安全・安心まちづくり」と題して、10月から来年1月までの4回にわたり、市民の方々が簡単にできる防犯アドバイスを発信したいと考えております。

今月は、第1回目として、岩出市の犯罪情勢について紹介します。

犯罪率の妙

岩出市は犯罪率が高いと述べましたが、少し言葉を説明します。

◎犯罪率

犯罪率とは人口千人あたりの数値を指し、刑法犯認知件数÷人口×千で計算されます。

◎刑法犯認知件数

刑法犯認知件数とは、刑法犯の総数から交通関係の業務上(重)過失致死傷罪等を除いたものをいいます。また認知件数とは、犯罪について、被害の届出、告訴、告発その他の端緒によりその発生を警察が確認した件数をいいます。

つまり刑法犯認知件数が多しといえるのは、警察が認知した数であり、潜在的な数字は表れてきていないということになります。

また地理的な要因から岩出市外の人が岩出市に入り岩出市内でも犯行を行うことでも、岩出市の刑法犯認知件数が増えている、結果として刑法犯認知件数が増えることでもあります。

ちなみに刑法犯認知件数を見ると、岩出市は田辺市や紀の川市と同じくらいの数になつておりますが、田辺市や紀の川市の方が人口が多いため、岩出市の方が犯罪率が高くなつてしまっています。

岩出市の犯罪情勢の特徴としてあげられるのが、刑法犯認知件数のうち街頭犯罪が多いということです。

◎街頭犯罪

街頭犯罪とは、道路上や公園、駅、駐車場等の街頭において発生する犯罪のうち、13罪種を街頭犯罪として指定しており、路上強盗、暴行、傷害、恐喝、自動車盗、オートバイ盗、自転車盗、ひったくり、車上ねらい、部品ねらい、自動販売機ねらい、強制わいせつ、器物損壊を言います。

他にも万引きが多いことも特徴の一つです。

逆にいえば、乗り物盗や万引きを市民の方一人一人の手で、地域の手で防止できれば刑法犯認知件数を減少させることができます。

これらの対策は次回に述べたいと思います。

割れ窓理論と皆様に意識してもらいたいこと

岩出市は治安が悪いのでしょうか？

世間をにぎわすような凶悪犯罪や新聞の紙面に躍るような重大事件は確かに起きてはいません。

しかし、犯罪率つまり人口に占める刑法犯認知件数は高いのは事実です。

数字だけみれば治安は悪いのです。

このように犯罪率が高いと言われる一方で、依然として乗り物の無施錠や住宅の無施錠等により犯罪被害に遭う件数が多いのは、ひとえに体感治安と指数治安が乖離しているからではないでしょうか。

体感治安とは、定量的に統計上の客観的な数字(犯罪認

知件数や検挙率など)で表される治安である「指数治安」

と異なり、人々が感覚的・主観的に感じている治安のことをいいます。

つまり犯罪が多いまちであることをまず認識してほしいのです。

そのうえで、自分でできる対策は確実に実践していただきたいのです。

皆さんは、割れ窓理論をご存じですか？

割れ窓理論とは、アメリカの犯罪学者ジョージ・ケリングが考案した軽微な犯罪も徹底的に取り締まることで凶悪犯罪を含めた犯罪を抑制できるとする環境犯罪学上の理論をいいます。

「建物の窓が壊れているのを放置すると、誰も注意を払っていないという象徴になり、やがて他の窓もまもなく全て壊される」との考え方からこの名があります。

つまり軽微な犯罪を取り締まることで、治安の回復を図ることができるといえるのです。

ニューヨークや北海道でもこの理論によって治安を良好させたという実績もあります。

岩出市もこの考え方を軸に地域の手、住民みなさまの手によって、犯罪を減少させ、岩出市を犯罪のない安全で安心なまちにしようではありませんか。

【今後の内容】

第2回 自分でできる防犯ワンポイントアドバイス(11月号)

第3回 師走になるとなぜ交通事故や犯罪が増加するのか(12月号)

第4回 安全な岩出市を作るために市民の方一人一人ができること(1月号)

NEWS IWADE



防災ジュニアリーダーによる避難所開設（テント設営）訓練

岩出市地域防災総合訓練を 開催しました

9月5日(日)、午前9時に紀伊半島沖を震源とする大地震が発生したとの想定で岩出市地域防災総合訓練を行いました。

今年、第10回目の節目の年であったことから、大宮緑地総合運動公園の1会場で、総合型訓練として行いました。

今回の訓練では、17団体の関係機関に参加していただき、地域の安全安心のために職務に専念いただいている警察、消防の方々、生活に欠かすことのできない電気、通信、ガスなどライフライン関係機関の方々にも参加をいただき、有事の際の様なことからよいか実感することが出来ました。

訓練に参加された皆さんは、訓練で得たものを災害時の行動に生かしていただき、また、市内の皆さんについては、家庭においても避難場所の確認や家具の転倒防止、非常時の持ち出し品の準備など日頃からの防災意識に心がけましょう。



「秋の根来ウォーク」を開催します

主催：岩出まちづくり協議会

後援：岩出市観光協会

戦国時代を生き延びた重要文化財や国宝の建物が秋の空に映える紅葉の里根来寺を語り部とともに散策しませんか

○日時・場所

平成22年11月13日(土)

午前10時 JR岩出駅集合

※小雨決行（雨天中止の場合
は、JR岩出駅構内張り紙にて連絡）

○予定コース

JR岩出駅（出発 午前10時30分）↓藤崎井用水↓小田井用水↓上岩出神社（白山神社）↓卓緑花センター散策（昼食）↓根来寺散策（語り部による解説）↓根来地区（旧西坂本門前町）↓五智房↓荒田神社↓JR岩出駅（解散 午後3時30分） 歩程：約11km

※休憩は適宜行います。また、昼食は持参とします。

○参加費

参加費は無料です。

ただし、根来寺拝観料（500円）・緑花センター入園料（260円）については自己負担となります。

なお、65歳以上の方で証明

○参加方法

事前予約が必要です。
氏名・住所・連絡先をTEL、FAXまたはハガキにて、左記問い合わせ先までご連絡ください。

○事前予約受付締切

平成22年11月8日(月)

○問い合わせ先

岩出市観光協会
TEL 62-7101
FAX 62-7121
(〒649-6232 岩出市荊本77-13 岩出市商工会館内)



第5回 岩出市青少年育成 市民大会が開催されました

9月4日(土)岩出市民総合体育館において「第5回岩出市青少年育成市民大会」が開催されました。当日は中学生・高校生による司会もあり大変好評でした。また中学生による「少年の主張」作文発表、岩出第二中学校吹奏楽部による「ピンク・レディ・メドレー」



司会を担当した南本くん・中筋さん

他が演奏され、その後京都市教育委員会生涯学習部首席社会教育主事、古田義久先生による「子育て一丁目、一番地」や「やっぱり岩出で暮らしたい!そんなまちづくりを」と題した講演会が行われ、ロビーにおいては地区育成会の活動状況の紹介、小・中学生ポスター展示コーナーなどを実施し多数の市民の皆様のご



感謝状の贈呈者



作文発表した中学生

参加をいただき盛会裡に終了いたしました。

また、当日根来ファイターズ、高塚区岩出駅周辺環境浄化活動隊の二団体に感謝状の贈呈。また小・中学生ポスター優秀賞の表彰も中芝会長から行われました。

平成23年度 保育所(園)入所 〈申込書配布及び受付について〉



○入所申込書の配布日
10月1日(金)から

○配付場所
各市立保育所

私立しらゆり保育園
私立さくら保育園

私立岩出第二保育所
岩出市役所福祉課

○入所申込書の受付について
平成23年4月に、保育所

(園)へ新規入所を希望される方及び現在保育所(園)へ通所(園)されている方で、転園を希望される方のみ次のとおり受付を行います。

(継続希望の方は、保育所(園)から継続申込書をお渡ししま

すので期日までに提出してください。)

○入所できるのは、家庭での保育に欠ける児童です。

○入所申込者が定員を超えた場合は、入所審査会で厳正な審査を行って入所決定いたします。その場合、希望の保育所(園)に入所でき

ない場合がありますのでご了承ください。

○入所申込受付日は、必ず入所予定児童と同伴してください。

○問い合わせ先
福祉課保育所係
TEL 621-2141 (内線338)

平成23年度保育所入所申込受付日程表

入所希望保育所(園)	公私	定員	保育年齢	受付日
岩出保育所	公立	120名	1歳児~	平成22年11月8日(月)
根来保育所	公立	210名	1歳児~	平成22年11月9日(火)
上岩出保育所	公立	270名	1歳児~	平成22年11月10日(水)
山崎保育所	公立	250名	1歳児~	平成22年11月15日(月)
山崎北保育所	公立	230名 (H24より民営化予定)	1歳児~	平成22年11月17日(水)
しらゆり保育園	私立	120名	0歳児~	平成22年11月18日(木)
さくら保育園	私立	150名	0歳児~	平成22年11月22日(月)
岩出第二保育所	私立	90名	0歳児~	平成22年11月24日(水)
市役所2階 第4会議室	上記で申込みできない方			平成22年11月26日(金) 平成22年11月27日(土)

受付時間…午前9時~午後4時
受付場所…各保育所(園)
※11月26日、27日は市役所第4会議室
※申込み日は、必ず入所予定のお子様ご同伴でお越しください。

2010 いわで夏まつり 募金のお礼と ご報告

2010いわで夏まつり募金活動につきましては、多くの皆さまのご厚意をいただき、ありがとうございました。

今年も、市内の各公共施設等に募金箱を設置し、73,174円の募金を集めることができました。

皆さまからお寄せいただきました募金は、夏まつりの運営資金として有効に使わせていただきました。

いわで夏まつりを「市民がつくる市民のまつり」として今後も益々発展させていくため、これからも幅広いご支援ご協力を賜りますようよろしくお願い申し上げます。

いわで夏まつり実行委員会
委員長 谷口 憲治

就学時児童の健康診断

平成23年度に小学校に入学される児童（平成16年4月2日から平成17年4月1日生まれ）の就学時健康診断を各小学校において、次の日程で実施いたします。

○岩出小学校

10月27日(水)

午後1時30分～

○山崎小学校

11月5日(金)

午後1時45分～

○山崎北小学校

10月28日(木)

午後1時10分～

○根来小学校

11月11日(木)

午後1時30分～

○上岩出小学校

11月10日(水)

午後1時30分～

○中央小学校

11月4日(木)

午後1時30分～

なお、対象児童につきましては、教育委員会から直接通知書を送付いたします。

○問い合わせ先

教育総務課 学校教育係

TEL 6212141

(内線276)

敬老会が盛大に開催される

9月12日(日)正午から市民総合体育館において「岩出市敬老会」が盛大に開催され、会場内が満席になるほど多数の方々がご出席くださいました。

式典の後、コーラスクラブの方々の歌声や保育園児の発表、落語や漫才など多彩な演芸を楽しまれました。

皆さんどなたも、岩出市発展の礎を築かれた大切な方々。これからもお元気でいてください。



愛の協賛金 お礼

岩出市更生保護女性会

更生保護女性会では、毎年7月に「社会を明るくする運動」強調月間の一環として、会員を通じて市民の皆様への協賛金をお願いしています。

今年もたくさんの方々にご協力をいただき、厚くお礼申し上げます。

皆様からのあたたかい愛の協賛金は、あやまって非行に陥った少年たちや罪を犯した人たちの改善更生を助け、非行や犯罪のない、安全で安心な地域社会をつくるために役立させていただきます。

今後とも、更生保護女性会へのご理解とご協力をお願い申し上げます。

ニッポンの今を知り、未来をつくるための調査です。

2010 国勢調査

10月1日は、国勢調査

調査票は、10月7日（木）までに提出してください

- 国勢調査は、日本に住んでいるすべての人及び世帯が対象です。
- 平成22年国勢調査は、我が国が本格的な人口減少社会となって実施する最初の国勢調査で、日本の未来を考えるために欠くことのできない最新の人口・世帯の実態を明らかにする重要な調査です。
- 調査結果は、さまざまな法令で使われるほか、社会福祉、雇用対策、生活環境の整備など、私たちの暮らしのために役立てられます。
- 記入いただいた調査票は、封筒に入れて封をした上で岩出市に郵送で提出していただくか、調査員に渡してください。
- 調査票に記入していただいた内容は、統計の作成に関連する目的以外に使用することはありません。



根来公園墓地 使用者募集中

「野うさぎと出会えるかも・・・」

○自然豊かな環境、周りの山には野うさぎやリスたちも住んでいます。
根来公園墓地では、いろんな小動物たちと出会うことがあります。可愛かったので、水汲み場のちょっとした安らぎとして、ブロンズ像にして乗せてみました。

問い合わせ先 岩出市役所 都市計画課 TEL62-2141 (内線 223)

那賀消防組合が「安心救急カード」を作成しました！

広報10月号と一緒に配布しています。

大切な家族になにかあったら：
突然救急車を呼ばなければならぬことが起きたとしたら：
あなたは、家族やあなた自身の健康情報を正確に伝えることができますか？

「安心救急カード」とは、家族の名前や生年月日、血液型、かかりつけの病院、今治療中の病気、常用している薬などを書いておくカードです。1枚で7人分の記入ができます。

駆け付けた救急隊員は、受け入れ先の病院探しや的確な応急処置のため、持病やかかりつけの病院、使用中の薬などの情報が必要です。中には、本人の意識がなかったり、家族が動転している、正確な情報を伝えることができないことがあります。

もし、あなたが慌てていて思い出せなくても、このカードにあらかじめ記入しておけば、正確に状況を伝えることができるので「安心」です。

家族のため、自身のためにも記入例を参考に作成していただき、目につきやすく、どの家庭にもある冷蔵庫に掛けておく、または貼付しておくことをお勧めします。

家族のため、自身のためにも記入例を参考に作成していただき、目につきやすく、どの家庭にもある冷蔵庫に掛けておく、または貼付しておくことをお勧めします。

家族のため、自身のためにも記入例を参考に作成していただき、目につきやすく、どの家庭にもある冷蔵庫に掛けておく、または貼付しておくことをお勧めします。

家族のため、自身のためにも記入例を参考に作成していただき、目につきやすく、どの家庭にもある冷蔵庫に掛けておく、または貼付しておくことをお勧めします。

○問い合わせ先
那賀消防組合消防本部警防課
TEL 61-1793

米や地域の食材を使った料理

岩出市生活研究グループ協議会

料理名	ずんだもち
<p>【材料】 (4人分)</p> <p>枝豆…………… 400g (さやから出して150g)</p> <p>砂糖…………… 45g</p> <p>塩…………… ひとつまみ</p> <p>白玉粉…………… 200g</p>	<p>【作り方】</p> <ol style="list-style-type: none"> ① 枝豆はさやごと洗う。 ② 鍋に湯を沸かし、塩を加えて枝豆を15～20分程、中火でゆでる。 ③ ざるに広げて冷まし、粗熱がとれたらさやから出して薄皮をむく。 ④ ミキサーにかけて、好みの粗さのペースト状にする(少し粗さが残るくらいがおすすめ)。 ⑤ 子鍋に④と砂糖、塩、水大さじ1を合わせ、弱火にかけ、つやが出るまで練り上げる。 ⑥ ボールに白玉粉を入れ、水180ccを少量ずつ加えながら混ぜ、練る(耳たぶの硬さが目安。様子を見ながら少しずつ水を加えて加減する。) ⑦ 1口大に丸め、中央をくぼませる(中央をくぼませると、火の通りが良くなり、真中までしっかりとゆでられる。) ⑧ 鍋に湯を沸かし、⑦を入れてゆでる。浮き上がってきたら1～2分おいてすくい上げ、水にとって冷ます。 ⑨ 器にだんごを盛り、⑤のあんをかける。

〈お詫びと訂正〉

先月号の「米や地域の食材を使った料理」で料理名に誤りがございました。正しい料理名は「ゴーヤの佃煮」です。お詫びして訂正させていただきます。

病児預かり対応保育スタッフ養成講座



この講座を受講すると、“そらまめサポート”のスタッフ会員として活動できます

**そらまめ
サポート
スタッフ会員
とは**

“そらまめサポート”に登録し、依頼を受けて以下のような援助活動を有償で行うことができます。

- 自宅で子ども（病児を含む）を預かる。
- 利用会員の家で子ども（病児を含む）を預かる。
- 発熱時のお迎え（保育園など）とかかりつけ医への受診
- 保育園・幼稚園・学校・学童保育所等への送り迎え

●受付 9:45～ 会場：岩出市総合保健福祉センター（あいあいセンター）

日 時		テ ー マ		講 師（敬称略）	
1 日 目	10月15日(金) 2F研修室B	1	10:00～11:30	事業概要	そらまめサポート
		2	11:40～12:20	オリエンテーション	そらまめサポート
		3	13:30～15:00	親とこどもの発達と関係性支援①	米澤 好史 (和歌山大学教育学部教授・臨床発達心理士SV)
		4	15:10～16:40	親とこどもの発達と関係性支援②	米澤 好史 (和歌山大学教育学部教授・臨床発達心理士SV)
2 日 目	10月20日(水) 3F会議室A	5	10:00～11:30	具合の悪いときのこどもの食事と水分補給	松崎 博子 (食生活アドバイザー・栄養士)
		6	12:30～13:30	子どもと遊び	城 皆子 (NPO法人コムデザイン理事・元公立保育園長)
		7	13:40～15:10	家庭での預かり保育	城 皆子 (NPO法人コムデザイン理事・元公立保育園長)
		8	15:20～16:20	こどもの救急対応と応急処置	那賀消防本部防災センター
3 日 目	10月23日(土) 3F会議室A	9	10:00～11:30	こどもの病気 ① ～感染する病気・急を要する病気～	山家 宏宣 (公立那賀病院小児科科長)
		10	11:40～12:10	サポートの実際 ① ～預かるときのやりとり サポートの流れ・利用詳細～	そらまめサポート
		11	13:00～14:00	家庭での事故予防	そらまめサポート
		12	14:10～15:10	サポートの実際 ② ～預かるときのやりとり 病児サポート～	そらまめサポート
		13	15:20～16:50	こどもの病気 ② ～病院への受診～	津田 紀彦 (津田小児科院長)
4 日 目	10月27日(水) 2F研修室B	14	10:00～12:00	こどもの看護のポイントと家庭での工夫	内海 みよ子 (和歌山県立医科大学保健看護学部 教授)
		15	13:00～14:30	社会で子どもを育てるために ～親支援を広げる～	松本 千賀子 (そらまめサポート代表・臨床発達心理士)
		16	14:40～16:10	サポートの実際 ③ ～研修振り返り・体験談・終了ファイル受け渡し～	そらまめサポート

☆担当講師および講座内容の一部が変更となる場合がございます。あらかじめご了承ください。

申込締切 10月8日(金)

※受講対象者：一時保育経験者、保育士・看護師・ヘルパー等の有資格者、または子育て経験のある方

※受講には申し込みが必要です。（メール申込み可）

※参加費（資料代）：1,000円

※講座は4日間の受講を原則としますが、この事業並びに講座に関心があり、一部受講を希望される方の参加も受け付けます。

■お申込み・お問い合わせ **NPO法人 Com子育て環境デザインルーム／コムデザイン**
事務所 そらまめhouse 担当：小森・島田

〒646-0031 和歌山県田辺市湊1156

TEL.0739-25-6660 FAX.0739-26-1649

soramame@comdesign-npo.com

事務所開所時間 / 月～金 9:00～17:30・土 10:00～15:00

コムデザインホームページ www.kii-kodomo.jp

病時・病後児や
急な依頼に、地域の家庭で
子どもを預かる
サポート事業だよ！



NPO法人コムデザインは

《厚生労働省 H22年度病児・緊急預かり対応基盤整備事業》を受託しています。

市・県民税 納期

平成22年度 市・県民税

第3期分の納期限は、

11月1日です。

期日に遅れないように

お納めください。

『建物滅失届』

固定資産税の対象となる家屋は、毎年1月1日現在に存在する家屋であり、原則として所有している人に課税されます。

年の途中で家屋を取り壊した場合は、翌年度から課税の対象となりませんので、『建物滅失届』を提出していただきますよう、お願いいたします。

詳しくは、税務課固定資産税係までお問い合わせください。

税務課からのお知らせ

【問い合わせ先】

税務課……………TEL.62-2141 (代)

市民税係……………内線 141 ~ 144

固定資産税係……………内線 145 ~ 147

納税係……………内線 151 ~ 153

税金の納め忘れはありませんか？

納税の公平性を確保するため徴収を強化しています！

市の行政サービスやまちづくりは、市民の皆様にご納めいただく税金が主な財源です。

税を納期限内に納付されない場合は、今後の財政運営に支障をきたす恐れがありますので、皆様、納期限内の納付にご協力をお願いします。

市税の徴収を強化しています

市では、財政の基盤である市税収入の確保と納税の公平性の確保のため、滞納整理の強化に取り組んでいます。

納め忘れている方は、早急に納付されますようお願いいたします。

また、病気等の事情によりやむを得ず納期限内に納めることができない方は、放置しないで担当課窓口までご相談ください。

なお、市税を未納のまま放置しますと、預貯金・給与・生命保険・不動産等の差押を実施する場合があります。



滞納すると延滞金が発生します

市税を納期限までに納付していただけない場合は、督促状、催告状等を発送します。

また、納期限の翌日から納付の日までの期間の日数に応じ、税額に年率**14.6%**（期限後1か月の期間は、地方税法の規定による）の割合を乗じて得た額の延滞金を納付していただくことになります。

市税を納期限が過ぎても納付されない場合

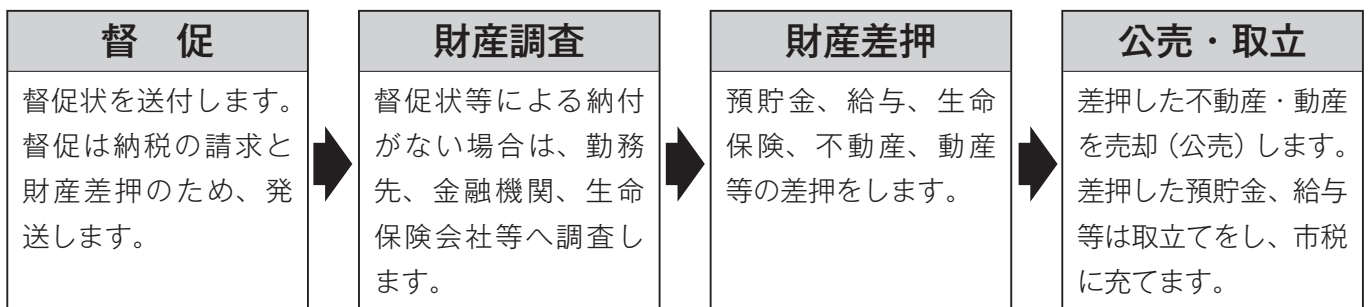

納税相談窓口

病気・災害等の特別な事情により、やむを得ず納期限までに納められない場合は、期間を定めての分割納付等の方法がありますので、税務課納税係までご相談してください。

税務課の**10月夜間納税相談日は、21日（木）**となっています。

仕事等の都合上、日中に納税相談が困難な方は、**午後8時**まで開設していますので、ぜひご利用ください。

特別障害者給付金制度をご存知ですか

この制度は、平成17年4月に創設され、国民年金に任意加入していなかったことにより、障害基礎年金を受給できない障害者の方に対し福祉的措置として給付金を支給するものです。

対象となる方

- ①平成3年3月以前に、国民年金任意加入対象であった学生
 - ②昭和61年3月以前に国民年金任意加入対象であった、厚生年金・共済年金等加入者の配偶者
- ①・②いずれかに該当し、国民年金の任意加入をしていなかった期間中に初診日があり、現在、障害基礎年金1級・または2級相当の障害に該当する方。

ただし、65歳に達する日の前日までに障害状態に該当となった方に限りません。

支給額（平成22年度）

1級 月額50,000円 2級 月額40,000円

- 支給額は、毎年度改定されます。
- 老齢年金等を受給されている場合や、所得によって支給が制限される場合があります。

問い合わせ先 国保・年金係

保険年金課 からのお知らせ

【問い合わせ先】

保険年金課……………TEL.62-2141(代)
国保・年金係……………内線 192・193
介護保険係……………内線 189・198
保健医療係……………内線 167・183

納期限 のお知らせ

平成22年度

- 国民健康保険税 第5期
- 後期高齢者医療保険料 第4期
- 第1号被保険者（65歳以上）
介護保険料普通徴収 第5期

の納期限は**11月1日(月)**です。
期日に遅れないようにお納めください。
便利で確実な口座振替制度をご利用ください。

国保税の納め忘れはありませんか

国民健康保険は、病気やけがなどに備え、みなさんの健康を守るための相互扶助の制度です。国保税は、この制度を健全に運営するためのもので、みなさんに公平に負担をお願いしています。そのために滞納が続いた場合には、次のような措置をとらせていただきます。

災害その他特別の事情がないにもかかわらず、納期限から一年を経過しても納付されない場合は、「資格証明書」の交付を行ないます。

「資格証明書」の交付を受けると

- 1、保険証が交付される場合と同様に国保税は、課税されます。
 - 2、医療費の全額を自費で支払うこととなります。後日申請に基づき国保から給付割合に応じて払い戻しを受けることとなります。ただし、保険給付の全額又は一部を差し止めることがあります。
- 納付が困難な場合は、保険年金課国保・年金係まで納税相談にお越しください。

納税相談



病気・災害等の特別な事情により、国保税の納税が困難な場合は、国保・年金係まで納税相談にお越しください。

また、第2・第4木曜日（祝祭日は除く）は、午後8時まで納税相談を実施していますので、仕事等の都合上、日中に国保税の納付や納税相談が困難な方は、ぜひご利用ください。

**10月の夜間納税相談日
14日(木)・28日(木)**

介護保険では、手すりの取り付けなど対象となる住宅改修を行った場合、費用の一部を支給します

対象者

要支援1・2、要介護1～5に認定された方（原則として在宅で生活されている方）

金額

支給限度基準額は20万円です（原則として一人一回）。対象となる住宅改修に要した費用20万円までのうち、介護保険が9割を支給し、利用者は残りの1割と20万円を超えた部分の全額を負担します。

※支給限度基準額までなら、何回かに分けて利用することもできます。また介護度が3段階以上上がった場合や転居した場合は、再度20万円まで利用できます。

対象となる工事

- 手すりの取り付け（浴室・廊下など）
- 段差の解消（敷居の除去・スロープの取り付けなど）
- 滑り防止及び移動の円滑化のための床材の変更
- 引き戸等への扉の取り替え（開き戸を引き戸に取り替える。ドアノブの変更など）
- 洋式便器等への取り替え
- これらの工事に付帯して必要となる工事（手すり取り付けに伴う下地補強など）

※介護保険住宅改修は、現に居住する住居を対象としており、被保険者の住民票のある住宅のみが対象となります。

介護保険の住宅改修制度は事前審査制です。

利用の手順

- ①まず改修内容を介護支援専門員などと相談します。
- ②必要な書類をそろえ、市役所の介護保険係へ住宅改修事前審査票を提出します。
- ③事前審査で承諾を受けてから、改修に着工します。
- ④改修終了後、必要な書類をそろえ、介護保険係へ

住宅改修支給申請をします。

- 1 相談・計画
- 2 事前申請
- 3 承認・工事着工
- 4 支給申請
- 5 対象額の振込み

事前審査票提出に必要な書類

- ①住宅改修が必要な理由書（介護支援専門員等が作成）
- ②改修前の状態が確認できる写真（日付の入ったもの）
- ③工事費見積書
- ④改修箇所を示す平面図
- ⑤住宅所有者の承諾書（住宅所有者が被保険者と異なる場合のみ）

支給申請書提出に必要な書類

- ①工事費用の領収書
- ②工事費内訳書
- ③改修後の状態が確認できる写真（日付の入ったもの）
- ④承認通知書（写し）

※添付書類に不備がある等の場合は、給付を受けられない場合がありますのでご注意ください。





9月6日 山崎公民館での学習会

「地球温暖化対策学習会」

市では、地球の温暖化を防止し、省エネを基本としたエコライフを推進するため、学習会を開催しました。

多くの市民の皆様が、学習会を通じて地球温暖化問題、環境問題に対する理解を深めて頂きたいと考えておりますので、地球温暖化対策学習会の開催についてのご相談は、生活環境課までお問い合わせください。

犬・猫の飼育は飼い主の責任と愛情で!!

◎犬は、つないで飼いましょう!

- 犬の放し飼いは、県条例で禁止されています。
- 散歩をさせるときも、必ず引き綱などでつなぎましょう。

◎鑑札、注射済票は必ず犬の首輪などに付けましょう!

- 万が一の行方不明時に、「鑑札・注射済票」は迷い犬札になります。

◎排便のしつけをしましょう!

- 排便(尿)は専用トイレ等、決まった場所でさせましょう。(自宅で済ませてから散歩をしましょう)
- 散歩中に「ふん」をした時は、必ず持ち帰りましょう。

◎鳴き声、悪臭を出さないようにしましょう!

- 犬のつなぐ場所を考え、迷惑をかけないように飼いましょう。
- 飼っている場所を清潔にしましょう。
- 最近、飼い主のわからない猫に庭や家屋を排泄物で汚された、鳴き声がるさい等の苦情が増えています。責任をもって、他人に迷惑のかからないように飼いましょう。

生活環境 のページ

【問い合わせ先】

生活環境課……………TEL.62-2141 (代)
(内線 185・186)
クリーンセンター……………TEL.62-0814

空き地等の雑草 除去のお願い

空き地等に雑草が繁茂しますと、住環境や健康に悪影響を及ぼしますので、空き地の所有(管理)者は、周辺に迷惑がかからないように責任を持って雑草除去を行なってください。



電動式生ごみ処理機の購入を補助します

岩出市では、家庭から排出される生ごみの自家処理を促進し、ごみの減量・資源化を図るため、電動式生ごみ処理機を購入する方に、その費用の一部を次のとおり、補助しています。

補助対象者

- ①市内に住所を有する方(法人等事業所は除く)
- ②市内に店舗を有する販売店から処理機を購入する方
- ③平成23年3月31日までの期間に生ごみ処理機を購入し、自己の住居に設置できる方
- ④周辺の人に迷惑が掛からないよう、常に良好な状態で維持管理できる方
- ⑤堆肥として利用するなど適切に処理し、生ごみを減量化できる方

⑥市税の滞納がない方

受付期間

- 平成23年3月31日までの随時
- 補助予定台数(30台)に達した場合、その時点で締め切らせていただきます。

補助対象品目

- 電動式生ごみ処理機

補助金額等

- 1台あたり購入金額の2分の1。ただし、補助限度額は20,000円
- 一世帯あたり1台とする

※申請方法等詳しくは、生活環境課までお問い合わせください。

平成22年度浄化槽設置整備事業補助金の申請を受付ます！

生活雑排水(台所、洗濯、風呂等の排水)による公共用水域の水質汚濁を防止し、生活環境の保全と公衆衛生の向上を図るため、生活排水と、し尿を併せて処理する浄化槽を設置される方に補助金を交付します。

応募期間 平成22年9月13日(月)～10月29日(金)

補助金額

- ・5人槽 332,000円
- ・6～7人槽 411,000円
- ・8～50人槽 519,000円

応募条件

- ・平成22年4月1日から平成23年3月31日までの間に設置される方。(浄化槽を埋設するときは、機種及び人槽を確認するため市の立会が必要となります。)
- ・申請者は、岩出市に住民登録をされている方又は浄化槽設置後速やかに住民登録をされる方。

但し、次のいずれかに該当する場合は応募できません。

- ・建築基準法第六条第一項に基づく確認又は浄化槽

法第五条第一項に基づく設置の届出の審査を受けずに、浄化槽を設置する者

- ・補助事業の期間内(平成22年4月1日から平成23年3月31日)に浄化槽を設置できない者。
- ・販売又は賃貸の目的で浄化槽付住宅(共同住宅を含む)を建築する者。
- ・住宅を借りている者で、賃貸人の承諾が得られない者
- ・店舗付住宅等については、住宅部分の延べ面積が2分の1未満の場合。
- ・市税を滞納している者。
- ・公共下水道事業認可区域内に浄化槽を設置する者。(ただし、当該年度中に認可区域の変更があった場合は、この限りではない。)(区域の詳細は、生活環境課まで問い合わせください。)

その他

応募者多数のときは、抽選になる場合があります。

クリーンセンターからお知らせ

岩出クリーンセンターに廃棄物を自己搬入する場合は、「持ち込みごみ申請書」への記入とあわせて、「免許証等住所確認ができる証明書」による住所の確認を実施させていただいておりますので、市民の皆様方のご理解とご協力をお願いいたします。

*一般廃棄物の搬入は、岩出市内のごみに限ります。

また、搬入された一般廃棄物が事業系の廃棄物か一般家庭からの廃棄物かの判別がむずかしい場合は、住宅地図による排出先の確認にご協力ください。

【ごみの搬入時間は】

- ・月～金 / 午前8時30分～正午まで(午前中)
- ・土曜日 / 午前8時30分～午後3時まで

*クリーンセンターには、新風吹トンネルを大阪方面に進行し、出口の信号で右折し、旧道を右折して下さい。(交差点に注意)

- 市外からのごみの持込み(持出しも同様)は、法律により禁止されています。(廃掃法第6条第1項、第4項、第6条の2第1項)
- 市内で営業活動を行っている事業者(排出者)は、排出者の責任で廃棄物を処理しなければなりません。(廃掃法第3条)
- 事業者自らが搬入し処理を依頼する事業系一般廃棄物については、処理手数料が必要です。(有料処理)(廃掃法および条例)
- 事業者が岩出クリーンセンターに廃棄物を搬入処理する場合は、登録が必要です。(登録申請の受付はセンターへ。)随時受付。
- 事業者ごみについては、土曜日は搬入できません。

クリーンセンター内では、改修・修繕工事が行われていますので、通行には十分注意してください。

10月 の不燃物と 資源ごみの 回収予定日	回収区域	不燃物(カン・ビン類)	資源ごみ
	県道泉佐野岩出線 東側 地域	10月6日・20日 (第1・第3水曜日)	毎週金曜日
	県道泉佐野岩出線 西側 地域	10月13日・27日 (第2・第4水曜日)	毎週木曜日

岩出市が行っている資源ごみ分別区分中の「その他のプラスチック」にはポリバケツやプラスチック製のおもちゃ・衣装ケース等のプラスチック製品は含まれません。これらのプラスチック製品は、可燃性粗大ごみとして取り扱いますので、資源ごみとして排出されないようお願いします。

代表者控

区・自治会等代表者様

平成 年 月 日

区・自治会等名 (班)

住 所 岩出市

氏 名 (印)

(TEL -)

粗大ごみ収集依頼申出書

下記のとおり収集を依頼します。

記

1. 収集品目

(1) 家電製品	_____	個
(2) 家具類	_____	個
(3) 自転車	_____	台
(4) ふとん・カーペット類	_____	枚
(5) その他	(品目を記入すること)	
・	_____	個
・	_____	個
・	_____	個
・	_____	個
・	_____	個
合計 (_____)	個

注) 家電リサイクル法の対象品目 [テレビ (ブラウン管式、液晶、プラズマ)・冷蔵庫・冷凍庫・洗濯機・エアコン・衣類乾燥機]、及びパソコンは、粗大ごみとして収集することはできません。

◎集積場所 区・自治会等が指定した場所

◎この用紙を10月15日(金)までに、区・自治会等代表者に提出してください。

岩出市の粗大ごみ収集

平成22年度第2回粗大ごみ収集を11月中旬から12月上旬におこないます。

収集を希望される方は、右面収集依頼申出書に記入のうえ、10月15日(金)までに、区・自治会等代表者に提出してください。(個人宅収集はしません。)

後日、代表者を通じて収集日のお知らせ及び貼付シールを配布いたします。

なお、区・自治会等で指定された集積所に集められた粗大ごみを市が収集しますので、下記の事項に注意して出してください。(申出書は、市役所生活環境課にも置いてあります。また、市ウェブサイトからもダウンロードできます。ウェブサイトの「暮らし・手続き」をご覧ください。)

記

*お願い

1. 必ずシールに排出者の氏名を記入し、粗大ごみに貼付して出してください。シールの貼付のないものは収集致しません。なお、前回までに配布したシールは使用できませんので、ご注意ください。
2. 集積所付近への駐車や、収集の妨げとなるような物等は絶対に置かないようにしてください。また、歩行者、自動車等交通の妨げや、危険(ごみの飛散及び倒壊)のないように注意して出してください。
3. 大型ごみは、できるだけ小さくしてください。また、カーペット類、布団類等は紐などで束ね、小物類は、透明のビニール袋等にまとめて入れて出してください。
4. ごみは収集日当日、午前8時までに指定された場所に出してください。
5. 必ず、燃えるごみと燃えないごみに分けけて出してください。
6. 事業系粗大ごみは収集しません。

*家庭から出る粗大ごみで収集できない主なもの

(詳しくは、ごみ分別冊子「ごみの分け方・出し方」を参照ください。)

◎家電リサイクル法(特定家庭用機器再商品化法)対象品

[テレビ(ブラウン管式・液晶・プラズマ)、冷蔵庫、冷凍庫、洗濯機、エアコン、衣類乾燥機]

◎単車、自動車等の部品(タイヤ、バッテリー、バンパー等)

◎農機具、農業に使用するもの(畦シート、ビニールハウスの部材、消毒用器材等)

◎爆発性のあるもの(ガスボンベ、消火器等)

◎引火性、有毒性のあるもの(薬品、灯油、ペンキ、油類等)

◎コンクリート製品類(コンクリート付物干し台、ブロック、レンガ、瓦、がれき等)

◎パソコン、建築廃材等の産業廃棄物、太陽熱温水器、電気温水器、ドラム缶、ピアノ、灰、燃え殻、土砂、剪定等で生じた雑草・雑木類等

粗大ごみで収集できないものについて

年2回「一般家庭から出る適正処理困難廃棄物」として、有料で直接専門業者が回収する機会を設定します。詳しくは、広報12月号で回収日時、主な引き取り品目、処理費用等のお知らせします。

ただし、家電リサイクル法(特定家庭用機器再商品化法)対象品(テレビ(ブラウン管式・液晶・プラズマ)・冷蔵庫・冷凍庫・洗濯機・エアコン、衣類乾燥機)、及び、薬品・油類等、産業廃棄物については、引き取ることができません。

問い合わせ先 生活環境課

インフルエンザワクチン予防接種が始まります

10月1日からインフルエンザワクチンが接種できます。

今年度から季節性インフルエンザと新型インフルエンザの混合ワクチンによる接種が可能となりました。接種を希望される方は、まず、かかりつけ医にご相談ください。

(接種費用負担軽減)

今年度も生活保護世帯及び住民税非課税世帯の方については、接種費用の軽減措置を実施する予定です。

詳しくは、接種を受けられる前に岩出市総合保健センター保健推進課までお問い合わせください。

保健推進だより

【問い合わせ先】

総合保健福祉センター 保健推進課

TEL 61-2400

電話のかけ間違いにご注意ください。

がんで命を落とさないために

～ 乳がん検診 ～

○「乳がん」ってなに？

乳がんは、女性ホルモンの刺激を受けてできる乳腺のがんで、年齢に関係なく発症しますが、特に40歳後半に最も多く発生しています。女性にできるがんのなかで、一番多く、年間4万人が乳がんになっています。これは、日本女性の20人に1人がかかる計算です。

○乳がんにかかりやすい人って？

次に挙げられる方が乳がんになりやすいといわれています。

- ①家族(祖母・母・姉妹)が乳がんにかかったことがある
- ②本人が乳がんその他の乳腺疾患になったことがある
- ③初産が30歳以上か、出産歴がない
- ④初潮が早く(11歳以下)閉経が遅い(55歳以上)
- ⑤閉経後の肥満
- ⑥長期間(10年以上)ホルモン補充療法(更年期障害の治療)を受けている

○検診以外に何か予防法ってあるの？

厚生労働省では、マンモグラフィーを使った検診を2年に一度受けることを推奨しています。しかし、精度の高いマンモグラフィー検診でも15%の乳がんは見つからないとされています。

そこで検診受診にかかわらず自己検診法を習慣にすることを勧めします。



1 反対の手の指で、乳房と脇の下にしこりがないか、乳首をつまんで分泌物がないかがチェック!



2 乳がんが進行すると、乳房のひきつれや左右差など、見た目でもわかります。鏡の前で、さそく、チェック!



3 お風呂では、スポンジやタオルを使わず、泡立てた石けんなどをつけて、手と指でチェック!



4 仰向けになって、肩の後ろにタオルを敷いて乳房を平たく広げるようにして、乳房や脇の下のしこりをチェック!

その他のがん検診(胃がん・大腸がん・肺がん検診)につきましても、岩出市内実施医療機関にて平成23年1月末日まで受診していただけます。

那賀病院「市民公開講座」開催

公立那賀病院では、みなさまに病院で行っているがんの診断と治療について広く関心を持っていただくために、次のとおり「市民公開講座」を開催いたします。

内容としましては、院内で行っている難治がんの治療方針検討会(カンサーボード)を舞台上で実演いたします。

他にも、がん診療拠点病院についてのお話や、がん患者の心のサポートのお話も予定していますので、みなさまお誘いあわせのうえ、お気軽にご参加ください。参加は無料です。

日時 平成22年10月16日(土)

午後1時30分から午後4時まで 予約不要

場所 岩出市立市民総合体育館 小ホール

内容

- ・午後1時35分～
「がん診療連携拠点病院とは」 乳腺外科科長 谷野裕一氏
- ・午後2時05分～
「がんとともに生きる」 緩和ケア認定看護師 中野宜美氏
- ・午後2時50分～
「カンサーボード」(がん治療検討会)の実演
外科/副院長 森一成氏
呼吸器内科/科長 池田剛司氏
乳腺外科/科長 谷野裕一氏
がん薬物療法認定薬剤師/田中崇博氏
がん化学療法認定看護師/古田真姫氏
臨床心理士/吉村悠子氏

問い合わせ先

公立那賀病院 医事課 がん診療連携拠点病院運営事務局 TEL 77-2019

和歌山県地域医療フォーラム2010 「元気な血管・健康生活」

日時/10月16日(土) 午後2時～
場所/和歌山県立医科大学内講堂
参加無料(整理券が必要)

整理券申込先 和歌山県立医科大学医学部同窓会 TEL 073-448-0478 (FAX兼)

保健事業予定表

(平成22年 10月、平成22年11月)

		平成22年 10月		平成22年 11月		両月とも	
事業名		実施日	内容	実施日	内容	受付時間	場所
乳幼児健康診査	4か月児	25日(月)	平成22年6月生まれ	29日(月)	平成22年7月生まれ	13:00 ~ 13:15	総合保健福祉センター
		26日(火)		30日(火)			
	7か月児	19日(火)	平成22年3月生まれ	16日(火)	平成22年4月生まれ	13:00 ~ 13:15	
		20日(水)		17日(水)			
	1歳8か月児	12日(火)	平成21年2月生まれ	9日(火)	平成21年3月生まれ	13:00 ~ 13:15	
		13日(水)		10日(水)			
3歳6か月児	8日(金)	平成19年3月生まれ	12日(金)	平成19年4月生まれ	13:00 ~ 13:30		
	15日(金)		19日(金)				
乳幼児健康相談	10か月児	12日(火)	平成21年11月生まれ	9日(火)	平成21年12月生まれ	9:00 ~ 9:30	
		13日(水)		10日(水)			
2歳6か月児	8日(金)	平成20年3月生まれ	12日(金)	平成20年4月生まれ	9:00 ~ 9:30		
	15日(金)		19日(金)				
パパママ教室 (妊婦教室)		6日(水)	歯の健康について 妊娠中の食事について	24日(水)	妊婦体操 産後のうつ予防 新生児期の赤ちゃんについて	受付 9:45~10:00 (予約制)	
栄養教室	離乳食	5日(火)	離乳食について	16日(火)	離乳食について	受付 9:45~10:00 (予約制)	
健康相談	一般健康相談	毎週月曜日	健康や育児等について相談	毎週月曜日	健康や育児等について相談	9:30 ~ 11:00	
七種がん検診	胃がん検診 肺がん検診 大腸がん検診 乳がん検診	1日(金)	事前に申し込みをされた方	/		8:30 ~ 10:00	
乳がん検診		1日(金)	事前に申し込みをされた方	15日(月) 22日(月) 25日(木) 26日(金)	事前に申し込みをされた方	8:30 ~ 10:00 13:30 ~ 14:30	
		18日(月) 21日(木)				9:00 ~ 10:00 13:30 ~ 14:30	
予防接種	ポリオ	27日(水) 28日(木) 29日(金)	(通知対象)平成21年7月1日から平成22年6月30日生まれ (対象)平成21年6月30日以前に生まれた方 7歳6か月未満で2回接種していない方	1日(月) 2日(火) 4日(木)	(通知対象)平成21年7月1日から平成22年6月30日生まれ (対象)平成21年7月30日以前に生まれた方 7歳6か月未満で2回接種していない方	13:00 ~ 14:30	
献血		1日(金)	コーナン	13日(土)	ミレニアシティ オークワ	10:00 ~ 12:00 13:00 ~ 16:30	
		9日(土)	ミレニアシティ オークワ	26日(金)	エバグリーン 岩出中迫店	一般献血(16~69歳) 65歳以上の方は、60~64歳のときに1回でも経験のある方	
				27日(土)	根来寺 (かくばん祭り)		

日曜・祝日の 休日歯科診療

診療時間は、午前10時~正午までと
午後1時~4時までです。

※受診の際は、電話等で確認のうえご来院ください。
※当番医が急に変更になる場合がありますので、電話が通じないときは消防署(TEL61-1791)にお問い合わせください。

休日歯科急患当番表

那賀歯科医師会

月	日	曜	歯科医院名	住所(診療所)	TEL
10月	3	日	中前歯科医院	岩出市金池442-4	63-1771
	10	日	中西歯科医院	紀の川市打田169-2	78-2233
	11	月	中嶋歯科医院	岩出市高塚225	63-1020
	17	日	吉村歯科医院	紀の川市貴志川町長原248-8	64-8111
	24	日	えのき歯科	岩出市西国分529-4	63-3763
	31	日	安村歯科医院	紀の川市名手市場161-2	75-2202

岩出市役所.....62-2141 (代)
(岩出市教育委員会)
 総合保健福祉センター.....61-2400
 地域子育て支援センター...62-3362 (F兼)
 クリーンセンター.....62-0814
 市民総合体育館.....62-0370
 民俗資料館.....63-1499
 岩出図書館.....62-7222
 岩出警察署.....63-0110
 那賀消防組合.....61-0119

暮らしの Information 情報

子育て

保育所に遊びに来ませんか!

地域子育て支援センターでは、近所に相談できる人がいない、また子育てに自信がない等悩みをもつ保護者に対する支援として、就学前の在宅幼児を対象に各保育所において、毎年5月から3月までの月1回、午前10時から午前11時30分まで親子のふれあい遊びを実施しています。

申し込みは、実施日の2週間前から1週間前までの期間とします。(申し込みの際、印鑑とおやつ代100円を)持参ください。

なお、保育所の行事などので、詳しくは各保育所にお問い合わせください。

問い合わせ先

11月の開放日	保育所名	電話番号
11月9日(火)	山崎保育所	62-2844
11月11日(木)	山崎北保育所	62-0732
11月16日(火)	根来保育所	62-2701
11月18日(木)	上岩出保育所	62-2814
11月22日(月)	岩出保育所	62-2402

「保育所にあそびにきませんか!」

プログラム



- 午前10時
受付・自由遊び・片付け
- 午前10時10分～10時50分
点呼・手遊び
テーマ遊び
(その月によってかわります)
- 午前10時50分～11時5分
休憩・自由遊び・片付け
- 午前11時10分～11時25分
おやつ・絵本・紙芝居を見る

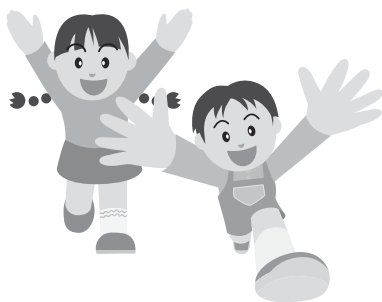

『みんな集まれ!』 人形劇場

お子さんと一緒に人形劇を鑑賞しながら、楽しいひと時を過ごしてみませんか!

○劇団名

人形劇場クワパ

○日時

平成22年10月20日(水)
午前10時～午前11時

○場所

岩出市総合保健福祉センター1F多目的ホール

○対象

在宅幼児とその保護者

○定員 80組

※希望者の方は10月4日(月)～10月15日(金)まで電話でお申し込みください。

○申込先

岩出市地域子育て支援センター
TEL 62-3362

生涯学習

岩出市文化協会 による作品展示

岩出市文化協会では、日頃のクラブ活動の成果を発表する機会として作品展示を定期的に行っています。

今回は、「墨友会」のみなさんによる展示です。

多くの皆様のご来館お待ちしております。

○クラブ名

墨友会

○期間

10月16日(土)～24日(日)

(午前9時～午後5時)

○場所

岩出市民俗資料館

1階 企画展示室

※資料館の入館時間は、午後4時30分まで。

休館日は、毎週火曜日と祝日の翌日(ただし、その日が火曜日、土曜日、日曜日及び祝日に当たるときは、その翌日)です。

○問い合わせ先

岩出市民俗資料館

TEL 63-11499

催し

水環境に関する講演会

～吉野川・紀の川の現状について～

(主催：吉野川・紀の川流域協議会)

○日時

11月13日(土)

午後1時30分～午後3時

○場所

かつらぎ総合文化会館

「あじさいホール」

(かつらぎ町大字丁ノ町2454番地)

○講師

島村喜一氏(国土交通省和歌山河川国道事務所長)

○参加費用

無料

○申込方法

11月2日(火)までに電話・FAX・メールでお申し込みください。

○問い合わせ・申込先

市長公室企画調整係

TEL 62-2141

(内線113)

FAX 63-5229

E-mail: koushitsu@city.iwade.lg.jp

スポーツ

岩出市のニュースポーツ 「ペタンク」教室を 開催します

○日時

11月6日(土)・7日(日)

午後1時30分～3時30分

○場所 大宮神社西前練習場

○対象者

定員20名(成人に限る)

定員になり次第締切ります。

※受講生には、ハガキにてお知らせします。

○内容

地面にあるサークルから目標球を投げ、これに向け金

属球を投げ合い、目標球に

より近づけて得点を競うス

ポーツです。

○問い合わせ及び申込み先

岩出市ペタンク協会

辻内 曙

TEL 62-5784(FAX兼)

募集

岩出市行政改革推進委員 会住民代表委員募集

岩出市では、行政改革の推

進について、住民の代表や学識経験者からなる委員会を設置しています。この委員会において、住民の皆様のご意見をいただくため、住民代表委員として参加していただける方を次のとおり募集します。

○募集人数 2名

○応募要件

岩出市に在住で住民票のある方

○応募方法

官製ハガキに住所・氏名・年齢・職業・電話番号及び

応募の動機を記入のうえ、

郵送してください。

○応募締切日

平成22年10月15日(金)

(当日消印有効)

○委員の選考

応募者多数の場合は抽選

○委員の任期

委嘱した日から平成23年3

月31日まで

○あて先及び問い合わせ先

〒649-6292

岩出市西野209

岩出市役所総務課財務室

TEL 62-2141

(内線363)



相談

行政相談

— 10月18日～24日は
行政相談週間です —

総務省では、行政相談制度に関する国民の理解と認識を深め、同制度の利用を促進するよう努めています。

本年度も、10月18日(月)から24日(日)までの1週間を「行政相談週間」と定め、岩出市においても、この週間に合わせて、行政相談委員による行政相談所を次のとおり開設します。

相談は無料で、秘密は固く守られますので、お気軽にご利用ください。

- 日時
10月20日(水)
午後1時～4時
- 場所
岩出市役所2階
第4会議室
- 問い合わせ先
市長公室市民ふれあい係
Tel 62-2141
(内線119)

消費生活相談

○内容

悪質訪問販売や架空請求、借金問題などの消費者問題についてご相談ください。

○開設日時

10月12日(火)
午後1時～4時

○開設場所

市役所1階ロビー前会議室

○相談員

NPO法人「わかやま暮らしふあいど」相談員
※相談は無料、秘密は厳守します。

○問い合わせ先

市長公室
Tel 62-2141
(内線114)

人権相談

女性や子ども、高齢者に関する人権相談をはじめ、差別的扱い、暴行・虐待、いじめ、いやがらせ、プライバシー侵害、セクシュアルハラスメントなど、さまざまな人権侵害の相談に応じます。

人権に結びつくと考えられるトラブルなど、適切なアドバイスや関係機関の紹介などを助言しています。お気軽に

ご相談ください。

○日時

10月12日(火)
午後1時～4時

○場所

岩出市総合保健福祉センター
※相談は無料、秘密は厳守します。

○問い合わせ先

福祉課人権啓発係
Tel 62-2141
(内線321)

お知らせ

農家の皆様へ

田畑で発生した雑草、わらなどを焼却する場合は、近隣の方々に迷惑がからないように十分注意して行ってください。

○お問い合わせ先

農林経済課
Tel 62-2141
(内線237)



大切な農地の見張り番 農業委員会の 農地パトロール

農業者の利益代表機関である農業委員会は、8月、9月、10月を農地の有効利用を呼びかける強調月間として定め、管内を巡回(農地パトロール)しています。

農地に関することで、日常疑問に思っていることがあれば、農業委員会までお問い合わせください。

○問い合わせ先

農業委員会
Tel 62-2141
(内線235)



大会結果

第19回全国小学生
バドミントン選手権大会
近畿ブロック和歌山県予選会

○日時

平成22年7月25日(日)

○場所

広川町民体育館

○結果

- ▽6年男子シングルの部
2位 関野太賀
- ▽6年男子ダブルスの部
2位 角直弥・宮本翔央
- ▽4年以下
女子シングルの部

- 2位 杉山明日香
- ▽6年女子ダブルスの部
優勝 長田実咲・川嶋友維
- 3位 中村日香・長田弥侑
- ▽5年女子ダブルスの部
2位 吉村たかね・杉山陽香
〔岩出市バドミントン
スポーツ少年団所属〕





岩出警察署からのお知らせ

岩出警察署 TEL63-0110

全国地域安全運動の実施

期間：2010年10月11日～10月20日
みんなでつくろう安心の街

運動の重点

- 子どもと女性の犯罪被害防止
- 住宅を対象とする侵入犯罪の防止
- 万引き・自転車盗の防止

防犯ポイント

- ちかんや子どもの安全対策
帰宅が遅くなる時は、家の人に迎えに来てもらう。
夜道はできるだけ明るい道路を通る。
- 空き巣など家屋に侵入するドロボー対策
外出する時は、戸締りを忘れずに！
- 乗り物盗対策
窓やドアに補助錠を取り付ける。
自転車の鍵かけを忘れない
自転車やオートバイは、ツーロックにする。
自動車から離れるときは、必ずドアロックをする。

- ※第34回近畿小学生バレーボール大会出場
- 日時 平成22年7月19日(月)
- 場所 打田体育館
- 結果
- ▽男子の部
- 優勝 岩出市バレーボールスポーツ少年団
- ※県大会出場
- 日時 平成22年6月27日(日) 7月4日(日)
- 場所 貴志川スポーツ公園
- 結果
- 優勝 岩出グリーンズ
- 那賀支部主催C級夏季大会
- 県軟式野球連盟
- 第34回和歌山県小学生バレーボール大会

和歌山県植物公園緑花センターからのお知らせ

〔住所〕649-6211 岩出市東坂本672
〔問い合わせ先〕和歌山県植物公園緑花センター
〔電話〕6214029
〔FAX〕6312570

【花と緑の教室】

- 10月2日(土)と3日(日)「庭木の剪定と手入れ」
※午前の部：午前9時30分～正午迄、午後の部：午後1時30分～午後4時迄、同じ内容の教室を4回実施しますので、都合の良い日時を選択して参加申し込み下さい。
※定員は各20名まで先着順です。(10月2日(土)午前の部は、既に定員に達しキャンセル待ち)
- 10月31日(日)「花の水彩画教室」 時間：午前9時30分～正午迄
※現在、参加申込みを受付中！(定員は各32名まで先着順)

【気軽にちよこっとほんまもん体験】・・・時間：午後1時30分～午後3時迄

- テーマ：花が際立つ脇役づくり(木工)
- 10月23日(土)又は30日(土) ※どちらか都合の良い日選択 ※入園料と材料費(1,500円程度迄)必要
※現在、参加申込みを受付中！(定員は両日共に各24名まで先着順)

【花・木等の作品の展示会】・・・時間：午前9時～午後5時迄(※最終日は午後4時30分まで)

- 10月9日(土)～11日(月)「秋の盆栽展」・「秋の山草展」※一部即売あり
- 10月16日(土)～17日(日)「なごみ盆栽銘風展」・「森のキノコ展」※一部即売あり
- 10月29日(金)～31日(日)「秋の小品盆栽展」※一部即売あり
- 10月30日(土)～31日(日)「古典植物展」※一部即売あり

【ブルースカイ・フェスティバルの開催】・・・期間：10月9日(土)～11月7日(日)迄

- 10月9日(土)～11日(月)・・・花と緑の園芸市
- 10月16日(土)～17日(日)・・・キノコ ブローチ作り体験※2
- 10月17日(日)・・・キノコ観察会体験、木工体験
- ／・・・子ども和太鼓集団(和響)の演奏 ※1
- 10月24日(日)・・・ハーブ&アロマセラピー ミニ体験 ※2
- ／・・・ネイチャーゲーム体験 ※1
- ／・・・ツリークライミング体験 ※1、※2
- 10月31日(日)・・・那賀高校吹奏楽部の演奏会(午前・午後の2回)※1
- ／・・・野草観察・草のいろは

※詳細等は事務所へお問い合わせ下さい。〔※1：雨天中止、※2：材料費又は参加費自己負担〕

【花と緑の相談コーナー開設】(花木の剪定、栽培管理、病害虫の診断・防除等の相談・指導)

- 10月2日、9日、16日、23日、30日の毎週土曜日 時間：午後1時～午後4時30分迄
※電話による相談や直接花木を持参しての相談などに対して指導や助言を行います。

10月の休園日 5日、12日、19日、26日の毎週火曜日

	差別をなくす			
人権作文入選作品				
				7/8回

佳作

犯罪と人権

上岩出小学校

6年

若松 わかまつ

華穂 かほ

(学年は入選当時の学年です。)

今年、足利事件の犯人とされた菅家さんが、無罪であることがわかり、十七年ぶりに釈放されました。足利事件は一九九〇年に女の子が殺された事件で、女の子の服についていた犯人の体液と菅家さんのDNAが一致したことが決め手で、菅家さんは犯人とされました。

しかし、当時のDNAの鑑定は正確ではないので、現在の方法でもう一度調べなおしたところ、菅家さんのものとは一致しないことがわかったのです。DNA鑑定を絶対だと信じて、きちんと調べなかつた警察官たちの過ちによって、無実の市民が十七年間も自由をうばわれました。

問題は、DNA鑑定だけではありません。警察は、菅家さんに疑いをかけてから、一年間もの間、菅家さんを尾行して、その時に菅家さんが捨てたゴミを使って、菅家さんに無断でDNAを調べました。一年間もの間、菅家さんは、何をしても、かん視されていて、人に知られたくないことを知られ、見られたくない姿をずっと見られていたことになりました。その時は、菅家さんが犯人だという証拠はなかつたはずなので、警察は何の権利があつて、一年間もの間、菅家さんのかん視し続けることができたのでしょうか。そして、そのかん視の時に、怪しいことや、犯罪行

為をしていないのにもかかわらず、なぜ菅家さんに何も言わずに、ゴミを回収してDNAを調べることが許されるのでしょうか。理由のない尾行と勝手にしたDNA鑑定は、菅家さんの人権を傷つけたのです。

そして、取り調べの時も、警察は、菅家さんを犯人だと決めつけて、激しく怒鳴ったり、暴力をふるったりして、無理やり自白させました。菅家さんは自分が犯人ではないけど、このような取り調べをもう受けたくないという理由で、やってもいけないことを言ったのです。たとえ犯人だったとしても、その人の権利を尊重するべきであるのに、犯人がどうかかわらない時に、暴言を吐いたり、殴ったり、自白するようにおどしたりして、その人の身体や気持ちに傷つけていいはずがありません。

さらに、マスコミも、菅家さんを犯人だと報道したので、全国の人が、菅家さんを犯人だという目で見ました。菅家さんの気持ちを考えるとかわいそうでなりません。私たちは、事件が起きて、

誰かがたいほされるとその人を犯人だと決めつけてしまいがちです。実際、たいほされた人が本当の犯人であることも少なくありません。しかし、たいほされただけでは、犯人かどうかかわからないはずで、自白をしていても、本心かどうかわかりません。むやみにその人の情報を公開して、プライバシーを傷つけてはならないと思います。

どんなに悪いことをした犯人でも、人権があることはみんな同じです。犯人に対してだからといって、何をしてもいいというわけではありません。その人のしたことに合うだけのばつを与えればいいのです。それ以上にその人の人権を害してはいけないはずで、そう查の時にはなおさらです。犯人であることがどんなに確実でも、容疑者に対して、人権を尊重して対応しなければならぬと思います。むやみに暴力をふるうようなそう査方法や、容疑者のプライバシーを考えないようなやり方はやめるべきなのです。

犯罪者の人権を尊重することとは、えん罪を防ぎ、正しい裁判につながると思います。

無料で

耐震診断

を受けませんか？



昭和56年5月31日以前に建築された木造住宅限定

※設計・改修に対しての補助制度もあります。くわしくはお問い合わせください。

問い合わせ先 岩出市役所 都市計画課

TEL62-2141(内線 223~225)

▲新潟県中越沖地震

10月のカレンダー

開館時間：岩出図書館 午前10時～午後7時 岩出図書館を除く分館・分室 午前10時～午後6時30分													
岩出図書館・駅前ライブラリー・総合保健福祉センター図書室							中央公民館図書室・上岩出地区公民館図書室						
日	月	火	水	木	金	土	日	月	火	水	木	金	土
					1	2						1	2
3	4	5	6	7	8	9	3	4	5	6	7	8	9
10	11	12	13	14	15	16	10	11	12	13	14	15	16
17	18	19	20	21	22	23	17	18	19	20	21	22	23
24	25	26	27	28	29	30	24	25	26	27	28	29	30
31							31						

☆本はおひとり5冊まで2週間借りることができます。印は休館日です。
 ☆視聴覚資料はおひとり3点まで1週間借りられます。印は岩出図書館休館日のため、開館のみとなります。
 休館中の本の返却は、図書館正門右の返却ポスト、または駅前ライブラリーの返却ポストをご利用ください。
 ただし、DVD・ビデオ・CDなどの視聴覚資料、紙芝居など、破損の恐れのある資料は開館時に直接カウンターにお返しください。

図書館へ行こう!

本や行事についてのお問い合わせは電話でどうぞ!
岩出図書館 (根来1472番地の1)
 TEL 62-7222 FAX 62-7150

読書週間イベントのお知らせ

(10月27日～11月9日)

2010・第64回 読書週間標語 **気がつけば、もう降りる駅。**

ハロー・ディア・エネミー! 80作品展

～平和と寛容の国際絵本展～

期間 10/30(土)～11/10(水) 午前10時～午後5時
場所 岩出図書館カウンター横「展示コーナー」

おすすめ紙芝居の展示も同時開催!

期間 10/30(土)～11/10(水) 午前10時～午後5時
場所 岩出図書館 小会議室
 ※紙芝居の実演を随時行います。

特別講演 **「平和と未来を輝かせよう」** **無料**

～平和紙芝居にこめたもの～

日時 10/30(土) 開場 午後1時
 開演 午後1時30分
場所 岩出図書館 大会議室
講師 松井エイコさん(壁画家・紙芝居作家)
定員 先着100名

複製画展

期間 10/27(水)～11/9(火)
 岩出図書館所蔵の複製画をカウンター横の「展示コーナー」において、企画展を開催します。芸術の秋をお楽しみください。

読書週間アニメ上映会

日時 10/31(日) 開場 午前10時15分
 開演 午前10時30分

場所 岩出図書館 大会議室
 入場は無料です(先着100名)

タイトル 「長靴をはいた猫」「たからじま」
 「青いとり」(約70分)

わくわく親子図書館ツアー

日時 10/31(日) 午後2時から 事前申込要

場所 岩出図書館 大会議室

対象 小学生とその家族20組

内容 図書館ボランティアインフォメーショングループの図書館ツアーです。図書館のヒミツの場所に行けるかも・・・家族の人と参加してね。

申込方法 電話かFAXか岩出図書館カウンターで申込んでください。

【10/8(金) 午前10時から受付開始。】

総合保健福祉センター図書室に

子育て支援コーナーを開設しました

この「子育て支援コーナー」は、現在子育て中の方やこれから子育てをされる方のために、子育て関連の図書を約1,000冊集めました。

妊娠、出産、食事、病気、遊び、しつけ、手芸などから父親向け・祖父母向けの育児書まで幅広いジャンルの図書がそろっています。

子育てで悩まれている方、子育てをより楽しみたい方、「子育て支援コーナー」で何かヒントが見つかるはずですよ。

利用カードをお持ちの方に貸出もできますので、どうぞご利用ください。

10月の

おはなし会

毎週日曜日に、おはなし会開催!!

3日・10日
「おはなしドロップス」

17日・24日
「おはなしのとびら」

31日 **英語でおはなし会**

場所 岩出図書館 おはなし室 午後1時30分～

第5回

岩出市民 運動会

スポーツを通して、市民の皆様のふれあいと交流を深めていただくために、本年も「体育の日」に市民運動会を開催いたします。

また、スポーツアトラクションも同時に開催いたしますので、市民の皆様、お誘いあわせのうえ、多数ご参加ください。



日時

平成22年

10月11日(月) (体育の日)

午前8時50分開会

※雨天等で中止の場合

10月17日(日)に延期

場所

大宮緑地総合運動公園

実施種目及びスポーツアトラクションへの参加申し込み方法・駐車場については、ウェブサイト、または、プログラムをご覧ください。



グリーンヒル子ども会 が県ドッジボール大会で 優勝!



8月21日、白浜町立総合体育館において、和歌山県子ども会連絡会主催による県ドッジボール大会が開催されました。

当日は県内8地方から各2チームの子ども会が出場し、総勢16チームの白熱した試合が続きました。

その中で岩出市代表のグリーンヒル子ども会が予選リーグを通過し、決勝トーナメントでも順調に勝ち進んでいき、決勝では、紀の川市代表のつか小キッズとの対決となりました。声援などで盛り上がる中、グリーンヒル子ども会が見事に勝利し、県大会優勝を果たしました。